Janvier 2023

BULLETIN MUNICIPAL

Bois-de-Céné
Entre terre et mer

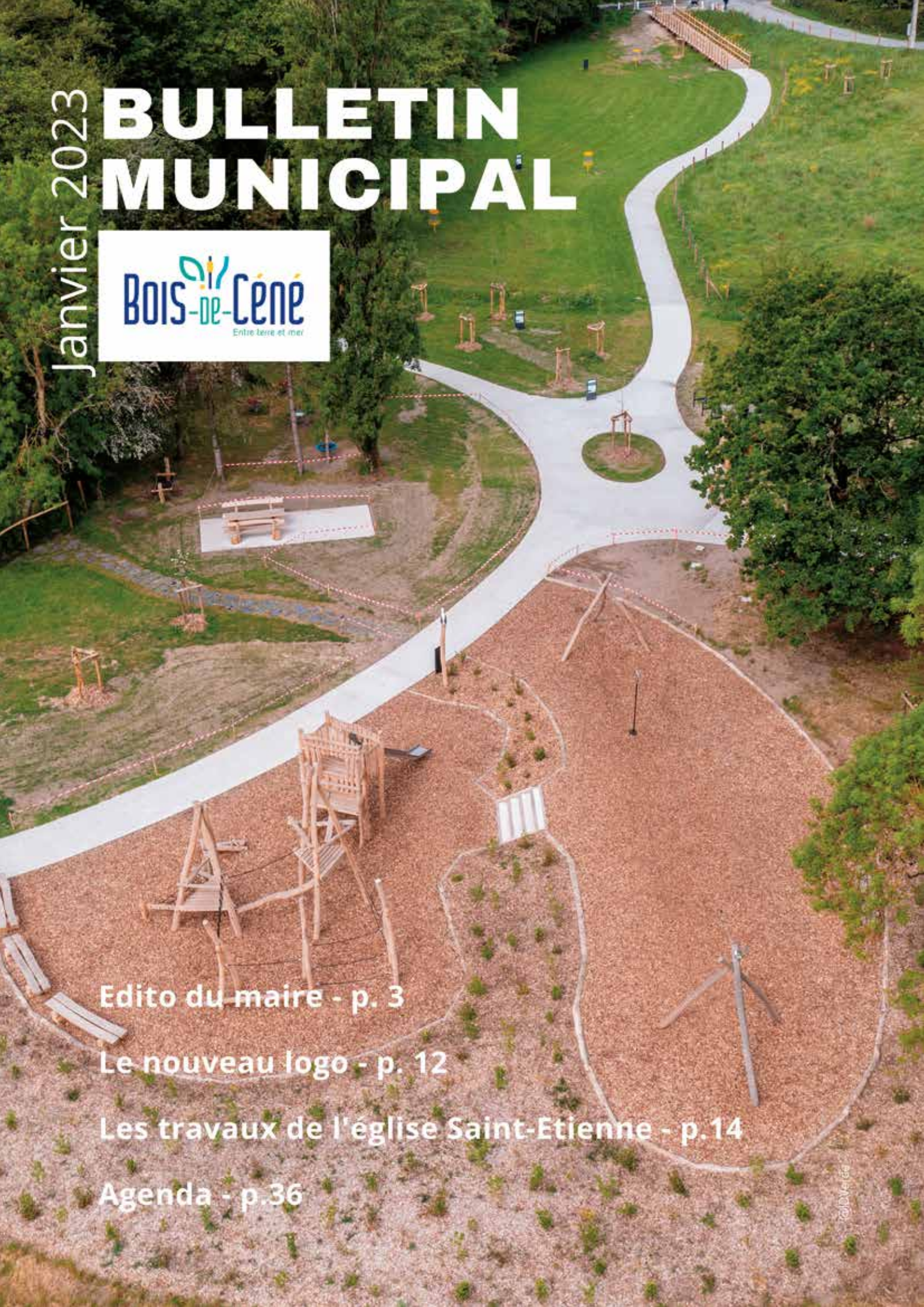

Edito du maire - p. 3

Le nouveau logo - p. 12

Les travaux de l'église Saint-Etienne - p.14

Agenda - p.36

SOMMAIRE

4 VIE MUNICIPALE

14 AMÉNAGEMENTS DE LA COMMUNE

19 CCAS ET CITOYENNETE

22 ENFANCE ET JEUNESSE

26 ANIMATIONS CULTURELLES ET TOURISTIQUES - VIE ASSOCIATIVE

33 CHALLANS GOIS COMMUNAUTE

34 INFOS PRATIQUES

Edito du maire

Chères Cénéennes, Chers Cénéens,

En premier lieu, permettez-moi au nom des membres du conseil municipal, du C.C.A.S. et du conseil d'habitants de vous souhaiter tous mes meilleurs vœux pour cette nouvelle année 2023.

En 2022, notre société a subi de grands bouleversements entre la COVID, toujours présente, ou la guerre en Ukraine. Ces événements ont impacté considérablement nos vies au quotidien. Les coûts d'énergie et le prix des matières premières se sont envolés.

Notre commune, comme tout un chacun, subit l'inflation. En 2023, nous connaîtrons une crise sans précédent sur le prix des énergies et de l'électricité. Le budget « énergie » a été évalué en 2022 à environ 50 000 € (les années précédentes autour des 35 000 €). En 2023, le prix de l'électricité sera impacté par un facteur entre 3 et 4, ce qui induit que la facture énergétique annuelle devrait passer aux alentours de 100 000 € au minimum selon les dernières estimations, soit un surcoût de 50 000 €.

La municipalité a, depuis les 8 dernières années, commencé à opérer des transformations sur tous ses bâtiments communaux. Nous avons supprimé nos chaudières à énergie fossile, ce qui nous a permis en 2022 de ne pas subir l'inflation du prix du gaz et du fioul, tout en préservant la qualité de l'air par la suppression de tous les gaz à effet de serre et microparticules.

Au cours de l'année 2021, les élus ont fait le choix d'avoir une gestion raisonnée de l'éclairage public : diminution progressive du temps d'éclairage pour finir à une extinction complète de la commune de 21 h 00 à 6 h 30. Cette décision entraînera probablement des conséquences sur vos habitudes et le comportement des automobilistes. Notre objectif est d'adopter la résilience énergétique afin de contenir le poids de l'énergie sur le budget communal et de lutter contre la pollution lumineuse qui vient impacter la biodiversité.

En 2023, nous continuerons à performer sur l'économie d'énergie. Nous allons domotiser nos bâtiments afin d'améliorer au mieux leur gestion. Ainsi nos équipements se couperont lors des périodes d'inactivité, hormis les services prioritaires (télécom, sécurité, etc…). L'ensemble de nos bâtiments sont équipés de pompes à chaleur Air/Air, ce qui nous permettra de relancer la mise en température et la ventilation avant l'arrivée des premiers usagers.

Avec l'ensemble de ces modernisations, nous allons être capables de connaître la consommation globale et optimisée de notre territoire. La finalité sera donc de produire notre énergie via des infrastructures photovoltaïques.

Pour affronter cette crise de l'énergie, sachez que les membres du CCAS et moi-même restons pleinement mobilisés pour vous accompagner en cas de difficultés.

N'hésitez pas également à vous rapprocher des services de la communauté de communes Challans Gois Communauté qui vous conseilleront pour l'installation d'équipements à économie d'énergie soit via le programme de l'OPAH (aides sous conditions de ressources) soit le PTREH (aides sans condition de ressources) ou bien le cadastre solaire avec une étude personnalisée, gratuite et une analyse de vos devis.
Ces services sont là pour vous accompagner et aussi pour vous aider à financer vos projets.

Je souhaite finir cet éditorial par une touche plus heureuse et colorée. La commune de Bois-de-Céné a reçu le premier prix pour les aménagements et la gestion des espaces verts au concours départemental organisé par le CAUE. La prochaine étape sera de concourir en 2023 au niveau régional pour obtenir, espérons-le, notre première fleur. Quelle fierté que soit reconnu le travail de nos agents. Nous pouvons les féliciter.
Le parc du Bignon est quant à lui en lice pour le prix départemental d'architecture et d'aménagement organisé par le CAUE de la Vendée. Les résultats seront connus en début d'année prochaine. Croisons les doigts.
Pour finir, je souhaite à chacune et à chacun d'entre vous une belle et heureuse année 2023.

Avec vous,
Yoann GRALL, Maire de Bois-de-Céné

VIE MUNICIPALE

BUDGET

Dépenses de fonctionnement

(Chiffres arrêtés au 22/12/2022)

Dépenses de fonctionnement	**1 144 503,31 €**	
Charges générales	455 151,06 €	39,77%
Charges de personnel	421 788,15 €	36,85%
Intérêts d'emprunts	29 468,72 €	2,57%
Charges de gestion courante	84 656,16 €	7,40%
Frais de scolarité *(enfants scolarisés hors commune)*	1 267,05 €	0,11%
Subventions associations	15 520,00 €	1,36%
Participation Cabane aux Loisirs	30 000,00 €	2,62%
Participation OGEC	87 652,17 €	7,66%
Participation CCAS	19 000,00 €	1,66%

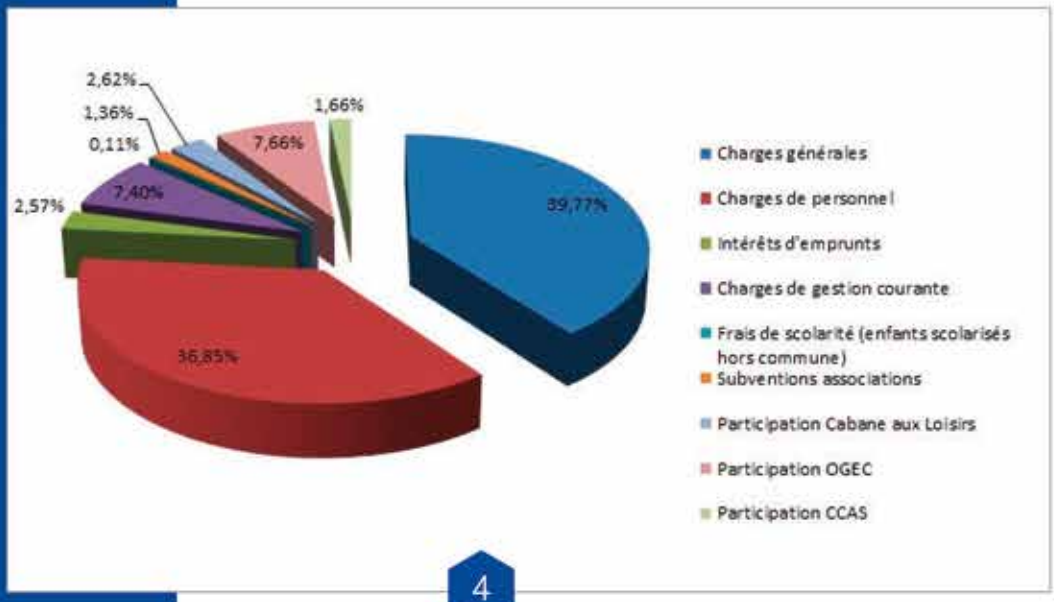

RECETTES DE FONCTIONNEMENT (Chiffres arrêtés au 22/12/2022)

Recettes de fonctionnement	1 479 743,19 €	
Impôts et taxes	862 656,45 €	58,30%
Communauté de Communes	57 548,00 €	3,89%
Dotations de l'Etat	400 308,39 €	27,05%
Produits exceptionnels	12 176,56 €	0,82%
Produits de service	9 822,19 €	0,66%
Locations biens immobiliers	35 914,22 €	2,43%
Restauration scolaire	78 387,65 €	5,30%
Atténuations de charges	22 929,73 €	1,55%

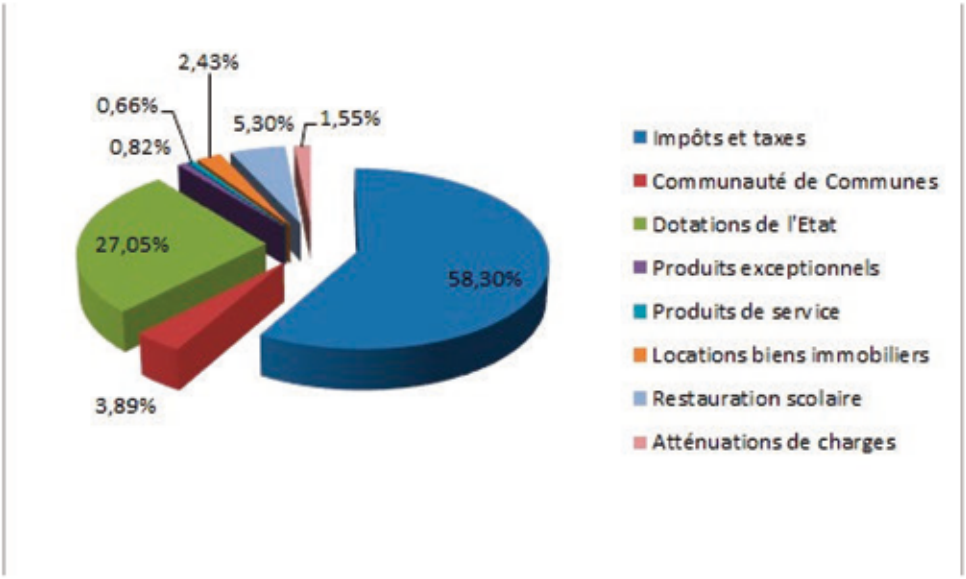

LES PRINCIPAUX INVESTISSEMENTS RÉALISÉS EN 2022 SONT :

Budget communal

- Honoraires maîtrise d'œuvre pour le complexe sportif : **48 726,10 €**
- Eclairage rue de la Gare : **16 392 €**
- Logiciel restauration scolaire : **4 902 €**
- Acquisitions de terrains : **7 092 €**
- Acquisition d'une propriété au 26 rue de la Motte : **244 868,14 €**
- Plantations d'arbres et haies : **3 703,46 €**
- Remplacement des ouvertures de la mairie, salles Cigognes et Roseaux (solde) : **6 686,33 €**
- Travaux de restauration de l'église Saint-Etienne et honoraires de la maîtrise d'œuvre : **239 430,75 €**
- Travaux dé séparation d'un local à la maison médicale en vue d'une vente : **15 859,66 €**
- Achat de panneaux de signalisation : **9 931,93 €**
- Aménagement de la vallée du Bignon et frais honoraires de la maîtrise d'œuvre + création d'un chemin doux entre la rue de la Motte et le chemin du Champ Blanc : **291 940,17 €**
- Sructure de jeux à l'école publique le Marronnier : **23 130,77 €**
- Diagnotics et études de sols pour le complexe sportif : **6 714,66 €**
- Travaux de voirie 2021 (aménagements rue de la Motte, rue de la Gare, accès station d'épuration, le Moulin Perrin, la Guitière, rue Clémenceau, route de l'Hommeau, point à temps) et 2022 (point à temps) : **111 588,84 €**

Nouveaux arrivants

Vous venez d'arriver à Bois-de-Céné, vous avez choisi notre commune pour son cadre de vie, sa situation géographique, ses services, son tissu associatif : **nous vous souhaitons la bienvenue !**

Pour vous tenir informés de la vie locale, n'hésitez pas à consulter régulièrement notre site Internet, le bulletin municipal, etc.

Enfin pour vous accompagner au mieux, nous vous proposons un récapitulatif des démarches nécessaires à effectuer :

- effectuer votre inscription sur les listes électorales ;
- faire modifier votre adresse sur la carte grise du véhicule (obligatoire) sur le site ants.gouv.fr ;
- inscrire éventuellement votre(vos) enfant(s) dans une des écoles de la commune et remplir un dossier d'inscription pour la restauration scolaire
- contacter les services de Challans Gois Communauté en charge de la gestion des déchets au 02 44 36 30 36 - redevanceincitative@challansgois.fr pour obtenir un container « ordures ménagères » et/ou « emballages » ainsi que la carte d'accès pour la déchetterie ;

Pour faciliter vos démarches, un service de changement d'adresse en ligne a été mis en place à l'adresse suivante : https://www.service-public.fr/particuliers/vosdroits/R11193

Services gratuits et ouverts à tous :

France services vous propose une aide pour vos **démarches administratives** sur rendez-vous au 02 51 36 87 27 ou sur beauvoir-sur-mer@france-services.gouv.fr à la mairie de Bois-de-Céné **les mercredis des semaines impaires entre 13 h 30 et 17 h.**

Des permanences numériques et informatiques vous sont proposées sur rendez-vous au 06 71 33 00 41 à la mairie de Bois-de-Céné **les jeudis des semaines paires entre 14 h et 17 h.**

Élections - Inscription sur les listes électorales

Une inscription sur les listes électorales est nécessaire pour faire valoir votre droit de vote.
Le site service-public.fr vous présente les différentes démarches pour vous inscrire.

L'inscription est automatique **pour les jeunes de 18 ans** (à condition d'avoir effectué les démarches de recensement citoyen au moment de ses 16 ans). En dehors de cette situation, l'inscription sur les listes doit faire l'objet d'une **démarche volontaire**.

Ils peuvent pour ce faire utiliser le formulaire Cerfa ou la télé-procédure d'inscription sur les listes électorales accessible au lien suivant : https://www.service-public.fr/particuliers/vosdroits/R16396

Pour vous inscrire ?

Se présenter en mairie sur présentation d'un justificatif de domicile, d'un justificatif d'identité et du CERFA n° 12669*02 de demande d'inscription.
Horaires d'ouverture : du lundi au vendredi : 09 h 00 à 12 h 00 et de 14 h 00 à 16 h 45 ; le samedi de 09 h 00 à 12 h 00

Par correspondance :
Adresser le CERFA 12669*02 et les pièces justificatives à la mairie (date de réception faisant foi).

Inscription par téléprocédure accessible sur le site « service-public.fr ».
Joindre les pièces justificatives numérisées.

Pièces à fournir ?

- Votre pièce d'identité en cours de validité (carte d'identité, passeport).
- Justificatif de domicile de moins de trois mois (au choix : facture EDF, gaz, téléphone fixe, etc).

Dans le cas d'un déménagement :

Les personnes ayant changé d'adresse sur la commune sont invitées à signaler ce changement
en apportant en mairie un justificatif du nouveau domicile (facture EDF ou téléphone).

Compte tenu de l'augmentation du nombre d'électeurs, il a été décidé de créer un second bureau de vote à compter du **01/01/2023.**
Votre bureau de vote sera inscrit sur votre carte électorale.
Merci de nous indiquer tout changement au niveau de votre adresse.

Personnel communal

Mme Elodie CHEVRIER a été nommée adjoint technique stagiaire au 01/01/2023 pour assurer l'animation et la surveillance de la pause méridienne ainsi que l'entretien des bâtiments communaux.
Nous lui souhaitons la bienvenue au sein des effectifs.
Elle remplace Mme Estelle GROT qui a souhaité prendre une disponibilité pour convenances personnelles.

Cantine – Formalités d'inscription

RAPPEL :
Pour accéder au service de restauration scolaire, les familles doivent se connecter sur https://bidicy.portail-defi.net/

Toutes modifications doivent être impérativement faites via le portail familles au minimum la veille avant 10h.
Pour le lundi, il convient de le faire le vendredi qui précède avant 10h ; pour le jeudi, avant le mardi qui précède avant 10 h.
Pour toute absence :

- sur présentation d'un certificat médical : repas non facturé.
- non présentation d'un certificat médical : repas facturé si la commande a été validée par nos services auprès du fournisseur RESTORIA.

Boîte aux lettres

LA POSTE

Il est très important d'indiquer sur vos boîtes aux lettres les noms de l'ensemble des membres de votre foyer ainsi que le numéro de votre rue afin de faciliter la distribution de vos courriers et colis.
Votre facteur et les livreurs vous en seront reconnaissants.
Merci de votre participation et de votre civisme pour améliorer le quotidien de tous.

Démarches d'autorisations d'urbanisme

Depuis le 1er janvier 2022, Challans Gois Communauté et les 11 communes dématérialisent les démarches d'autorisations d'urbanisme pour les professionnels (architectes, géomètres, maîtres d'œuvre…) et les particuliers.

Vous pouvez désormais effectuer **vos demandes en ligne** par le biais d'un guichet unique sur un portail dédié. Ce site permet de déposer des demandes d'urbanisme (certificat d'urbanisme, déclaration préalable, permis de construire…) de façon dématérialisée.
Cette interface permet de suivre l'avancée d'un dossier, jusqu'à la décision de l'administration.
Il sera possible également de déclarer l'ouverture de chantier, l'achèvement des travaux et de consulter les demandes précédentes.

EFFECTUER UNE DEMANDE EN LIGNE :
http://websig.challans.fr/guichet-unique

Dorénavant, **les déclarations d'achèvement de travaux** doivent être saisies via le service en ligne sur le site **impots.gouv.fr** / rubrique « biens immobiliers » **dans les 90 jours suivant l'achèvement des travaux.**

DECLARATION D'ACHEVEMENT DE TRAVAUX :
https://www.impots.gouv.fr/accueil

Vous êtes propriétaire ?
GÉRER MES BIENS IMMOBILIERS
Gérez en ligne vos biens immobiliers

Conseil d'habitants

« On a planté un verger communal et on a adoré ça ! »

Au départ, on se dit qu'on le fait pour eux, pour les voisins, voisines, pour les Cénéens, Cénéennes et surtout pour les enfants qui profiteront des fruits dans quelques années. Puis, quand on a fini, on se dit qu'on le referait encore et encore, et, cette fois, pour soi, parce qu'on y a pris un plaisir fou. On a rencontré de nouvelles personnes. On s'est formé à la bonne façon de planter un fruitier. On a ri aussi. On a pris le grand air. On a savouré le délicieux vin chaud de Marie, la salade aux bons légumes croquants de Louise et Yannick, et le moelleux aux pommes de Fanie. On a surtout passé du temps ensemble à lancer un projet collectif et riche de sens. Bref, on a planté un verger et on a adoré ça.

Ce fut le lendemain de la sainte Catherine, la fameuse. Plus d'une quarantaine de Cénéennes et Cénéens de tout âge, se sont retrouvés dès 9h du matin place Mgr Guichard. Ils avaient rendez-vous avec 70 arbres à planter et une météo idéale. Toute la journée, ils ont creusé, admiré les vers de terre nombreux, praliné les racines, tuteuré, et paillé pour, finalement, donner un tout nouveau look à ce grand espace vert situé à gauche du cimetière mais aussi à la bande de terrain qui longe ledit cimetière sur sa droite. Il faudra attendre quelques années avant de se retrouver pour la cueillette. Mais considérant le bonheur que fut cette journée, les fruits sont déjà récoltés !

Le conseil d'habitants, à l'initiative de cette grande plantation, tient à remercier Joël Guyon, consultant permaculteur qui nous guide avec expertise, pédagogie et bienveillance, nos élus pour leur soutien et leur implication, et les services techniques qui furent d'une aide énorme durant la préparation. Enfin, un grand merci à toutes celles et ceux qui ont participé en plébiscitant le projet, en venant mettre les mains dans la terre ou en faisant des dons pour le verger.

Et, vite, se donner rendez-vous pour une nouvelle **Journée Citoyenne** afin de poursuivre les plantations au verger et d'initier milles autres projets pour la qualité de vie de Bois-de-Céné !

Stéphanie BITEAU, membre du conseil d'habitants

Wifi Parc François BRAUD

Un nouveau service de proximité au parc François BRAUD et l'espace Thomas PESQUET.

Le conseil d'habitants a souhaité proposer un nouveau service aux utilisateurs du Parc François BRAUD et l'espace Thomas PESQUET. Une connexion internet par une borne wifi a été installée dans le secteur pour vous apporter plus de souplesse dans la navigation sur vos smartphones, tablettes ou ordinateurs portables.

Ce nouveau service sera utile pour nos jeunes étudiants qui attendent leur transport scolaire, les sportifs utilisant les agrès de l'espace Thomas PESQUET.

Pour la sécurité des utilisateurs, les informations de navigation sont enregistrées sur un serveur de notre prestataire, rattachées à l'adresse mail de l'utilisateur et l'IP de l'appareil (lutte contre les sites à caractère pornographique, violence, etc...). Le conseil d'habitants vous souhaite un bon surf sur la vague du Web.

Pour vous connecter au service, rien de plus simple ! Il vous suffit de vous connecter sur le réseau "Wifi_Parc_Braud" et de renseigner votre adresse mail.

Etat civil

Naissances (*Liste de juin à décembre 2022*)

05/06/2022 Romane LEVESQUE DUPE
Aurélien LEVESQUE et Anaïs DUPE

09/08/2022 Margaux LACROIX
Jimmy LACROIX et Eloïse SOULARD

23/09/2022 Q'Orianka PEDRON SANCHEZ SALINAS
Armand PEDRON et Géraldine SANCHEZ SALINAS

01/10/2022 Jorys FREMIN BERNARD
Benoît FREMIN et Adeline BERNARD

21/10/2022 Lelya FREUCHET
Kévin FREUCHET et
Emilia MOREIRA

27/11/2022 William BEAUFAY
Maxime BEAUFAY et
Mélanie COSSAIS

17/12/2022 Ava SIMONNEAU
Romain SIMONNEAU et
Emma RICHE

Décès (*Liste de juin à décembre 2022*)

09/07/2022 Pierre RETAILLEAU -
époux de Christiane NERRIERE

04/08/2022 Jean-Claude GEORGES -
veuf de Gisèle ALETRU

06/08/2022 Alain GIRAUDET -
époux de Nicole MENARD

09/09/2022 Jacqueline RENAUD -
épouse d'Alexis LOISY

27/09/2022 Léonza POTEREAU -
veuve de Jean AUGER

09/10/2022 Claude MARTIN -
époux de Marie-Thérèse SPELZ

15/10/2022 Jean GROUSSEAU -
époux de Denise BRUNEAU

30/10/2022 Yannick GUILBAUD -
compagnon de Cécile GUIET

03/11/2022 Nathalie CHOUPEAUX -
épouse de Jean ALINC

22/11/2022 Joëlle BIGOT -
veuve de Jacky COURTINIER

29/12/2022 Jean RENAUDINEAU -
époux de Renée GAUTIER

Mariages (*Liste de juin à décembre 2022*)

04/06/2022 Foucauld VIOLLET et Philippine LEMAITRE

04/06/2022 Cédric MERCERON et Déborah BOULAY

20/08/2022 Aurélien DEWAELE et Christelle BOSSARD

17/09/2022 Roger FERLAY et Sandrine TOURNIE

29/10/2022 Armand PEDRON et
Géraldine SANCHEZ SALINAS

Pacs (*Liste de juin à décembre 2022*)

25/06/2022 Kevin CHEVALIER et Justine BLANCHARD

16/07/2022 Anthony AUDHEON et Sabrina BAZUREAU

30/07/2022 Aurélien BOUTET et Mélanie ONILLON

20/08/2022 Cédric BESSONNET et Calypso CHAUVET

10/09/2022 Anthony BRIEAU et Mayalène BEIL

17/09/2022 Guillaume LANGLAIS et Estelle DANIAU

12/10/2022 Fabien GRAIZEAU et Julie PORTOLLEAU

29/11/2022 Antoine ASSEMAN et Sabrina BONNET

Parrainages civils

16/07/2022 Maël LELEU

06/08/2022 Alyssia VERGNIAU

Autorisations d'urbanisme

(Liste de juin à décembre 2022)

Juin :
- Maeva VARNIER - 19, rue Jan et Joël Martel - 2 fenêtres de toit
- Guillaume ECOMARD et Cathy BERTRAND - 2, impasse de la Caline - maison
- Gérard BADAUD - 14, rue du Chiron Reculeau - carport
- CESBRON-GEOMETRE - rue de la Gare - division de terrain
- Pauline RONSIN - 2A, rue des Vallées - chalet
- Lolita ACONITO - 1051, La Michellerie - modification de la toiture

Juillet :
- Germain VALLEE - 462, Le Bois Bordeaux - piscine
- Maeva VARNIER - 19, rue Jan et Joël Martel - modification des façades
- Julien DETIENNE et Mélanie LEPAGE - 4, impasse de la Caline - maison
- EARL des Bois - Romain COUTON - 2213, route de Challans - création de fenêtres sur poulailler

Août :
- Pascal DELAGE - 39, rue Jan et Joël Martel - fenêtres de toit
- Louisette FRADET - 54, rue de la Motte - auvent
- SCI DAVNA - 2, rue des Artisans - bâtiment artisanal
- Commune de Bois-de-Céné - 9, rue de Machecoul - pôle sportif et associatif

Septembre :
- Gérard AMBERT - 72, rue de la Motte - clôture
- SARL Ferme de la Couartière - panneaux photovoltaïques
- NJCE - 8, rue Jacqueline Auriol - panneaux photovoltaïques

Octobre :
- Valentin CHAUVIN - 2, impasse de la Garelette - maison
- Samuel TARIOT - 1, impasse des Iris - carport + abri de jardin + panneaux photovoltaïques
- Dimitri AIRIAU - 4, impasse de Mauregard - panneaux photovoltaïques

Novembre :
- Jean-Marc BOURDON - 2, impasse des Roseaux - clôture
- SOLARGIE - 5, impasse des Roseaux - panneaux photovoltaïques

Besoin de renouveau

La commune de **Bois-de-Céné** a décidé d'apporter un vent de fraîcheur et de modernité à sa communication en travaillant une nouvelle identité visuelle.

Dans une démarche de co-construction, la commission "communication" a été accompagnée par l'Agence Morgane Communication, située en Vendée, qui a créé cette nouvelle charte graphique.

Une nouvelle identité visuelle

POUR VOTRE COMMUNE

ENTRE TERRE ET MER

L'emblème du nouveau logo illustre le positionnement de la commune **«entre terre et mer»**. Il se compose de 3 éléments emblématiques : la feuille, le roseau et la vague.

À l'extrémité gauche, **la feuille** illustre la partie «terre» en faisant référence à la nature et au bocage. Le petit carré jaune qui lui est associé représente le point d'ancrage au sol, à la terre, aux paysages.

À l'autre extrémité, **la vague** rappelle évidemment la mer. Sa forme a été créée en lien avec les nombreux canaux qui façonnent les marais de la commune. La vague symbolise le mouvement et le dynamisme.

Le roseau, quant à lui, situé au milieu, joue un rôle majeur de lien **«entre terre et mer»** de par sa caractéristique de plante semi-immergée. Il appartient à une flore emblématique du territoire et évoque la grandeur et la robustesse.

LA NATURE
SOURCE D'INSPIRATION

Le nouveau logo de la mairie de **Bois-de-Céné** s'inspire directement de son territoire et de la nature qui l'entoure. Les choix graphiques, typographiques et de palette couleurs ont été dictés par les paysages emblématiques de marais et de bocage. L'ensemble évoque la douceur de vivre dans un traité graphique contemporain et dynamique.

LA DOUCEUR DE VIVRE
À BOIS-DE-CÉNÉ

La typographie et les couleurs choisies sont au service du territoire. Elles en définissent son image et visent à promouvoir sa douceur de vivre.

La typographie joue avec les courbes des lettres avec sa forme condensée. Elle apporte de la rondeur et du dynamisme au logo. Elle rappelle le découpage des marais avec les canaux qui les traversent. L'utilisation des minuscules renforce les notions de proximité, accessibilité et simplicité.

Jaune soleil
Couleur du soleil, de la joie et de l'optimisme, le jaune représente la lumière, omniprésente sur le territoire et la couleur de la vie, du mouvement.

Vert d'eau
Alliance de la terre et de la mer, le vert d'eau symbolise la nature, les marais ; c'est une couleur apaisante.

Bleu ciel
Synonyme de fraîcheur et de pureté, le bleu ciel invite à l'évasion, à la découverte, au rêve et inspire également la sérénité. Il évoque la proximité du territoire avec l'océan.

Bleu marine
Utilisé dans un cadre institutionnel, le bleu marine apporte confiance et réassurance.

AMENAGEMENTS DE LA COMMUNE

TRAVAUX DE RESTAURATION DE L'EGLISE SAINT-ETIENNE

Sept. 2022 - Départ des cloches

Dans la première tranche de travaux, qui est en train de s'achever, ce sont ses cloches qui vont être restaurées. Elles ont été descendues en présence du public et des enfants des écoles le 14 octobre et sont parties en Autriche. Elles sont entre les mains des meilleurs campanistes d'Europe et devraient nous revenir fin février 2023...

Déc. 2022 - Fin restauration du clocher

...mais c'est aussi son clocher qui a été renové. Un nouvel enduit lui a rendu ses belles couleurs d'origine et des pierres de taille ont comblé les effets du temps. L'échafaudage va prochainement être retiré.

Prochaine étape : la rénovation de la sacristie et de la chaufferie.

Transition énergétique

Nous traversons une période agitée, pour différentes raisons et cela n'a fait qu'accélerer notre démarche sur la responsabilité des consommations de l'énergie.
C'est pourquoi, le chauffage des salles des fêtes (Roseaux et Cigognes) est à présent géré par des pompes à chaleur.
L'énergie auparavant était le gaz, donc fossile. Nous avons dorénavant une énergie propre pour la planète et moins onéreuse pour la production du chauffage. Notre démarche ne s'arrête pas là !
Nous souhaitons gérer également le chauffage par une Gestion Technique du Bâtiment (GTB), de tous les bâtiments publics, à savoir le périscolaire, école, mairie, salles des fêtes ...
Cette gestion permettra de programmer le chauffage en fonction des occupations et de baisser les températures ou de couper le chauffage à distance.
Les degrés gagnés, ne seront que des économies en euros.
Vaste programme concernant l'énergie, car des projets d' études pour des "ombrieres" (toiture photovoltaïque) sont également en cours, pour certains bâtiments, afin de pouvoir leur apporter une autonomie maximum concernant leurs consommations.

La commission Affaires Générales

Le marais... Notre marais

Toujours soucieux d'entretenir le marais breton du territoire de la commune de Bois-de-Céné, le service technique a effectué des travaux de rénovation de plusieurs chemins et charrauds. Les derniers en date et les plus significatifs sont ceux du Pré Pichon et de la Fraternité. Ce sont respectivement des tronçons de 350 m et de 450 m environ.
Cela devenait très important de reprendre ces passages qui étaient en train de s'effondrer et seraient devenus à risque, d'autant que la charraud du Pré Pichon est sur le tracé des promenades et du circuit de la Croix des Guignards, donc très empruntée.
Le service technique en a profité également pour faire le curage des étiers (du Pré Pichon) se trouvant de chaque côté.
D'autres chemins ont également été refaits, à savoir :

Le Chardonneret pour 385 mètres ;
Du Marché Clair à la Foliette pour 234 mètres ;
Des Ormeaux à la Boursaudière pour 1050 mètres ;
La Couartière pour 470 mètres ;
L'Île Chauvet pour du rebouchage.
De L'Île Jean au Mont Carmel pour 630 mètres.

Nous vous rappelons que les charrauds sont réservées aux agriculteurs, promeneurs, et en aucun cas aux véhicules motorisés qu'ils soient de deux roues ou tout autre.
Merci de respecter et de faire respecter l'environnement de cette belle nature, faisant partie de notre patrimoine nous offrant une grande diversité d'oiseaux migrateurs, de gibiers, d'insectes, de fleurs sauvages.

Décorations de noël

Cette année 2022 n'est pas une année comme les autres.
La hausse de l'énergie est un sujet sensible.
Déjà l'année dernière, la place des Trois Baronets avait été décorée avec des produits de récupération (palettes, pommes de pin, branches de sapin, etc).
Nous tenons à remercier la commission composée de Patricia, Edwige, Anne, Jean-Louis et le service technique qui ont travaillé sur les décorations et à leur mise en place.
En parallèle, la commission « enfance » est engagée par la "lettre au père Noël".

Cette période de fin d'année doit apporter néanmoins un peu de féerie pour les enfants et également pour les plus grands.
Nous avons donc décidé pour effectuer des économies de supprimer les éclairages de la mairie, des salles des fêtes, du ciel de l'église et des ornements lumineux qui entourent les mâts de l'éclairage public.
Nous avons néanmoins conservé la place des Trois Baronets, le Moulin route de Machecoul (où a été installée une scène de vie avec des produits de récupération) et la sortie de Bois-de-Céné, route de Challans.
De plus l'éclairage sera limité et ne sera en service qu'à partir du 15 décembre au lieu du 1er.

Pour information, l'éclairage du ciel représente environ 1 200 W. La consommation de la mairie et des salles est à peu près similaire. Toutes les décorations à source lumineuse sont effectuées avec bien évidement des leds de très faible consommation.

Il nous apparaissait important de vous donner quelques explications à ce sujet.

Concernant 2023, comme il faut toujours anticiper, nos réflexions seront portées également pour certaines décorations avec de l'énergie solaire, suivant l'offre des fabricants.

Terrain de boules

La surface du terrain de boules s'est améliorée et a été remodelée.
Suite à de nombreuses demandes, le service technique a agrandi la surface en la triplant.
Belle réalisation ! Merci au personnel du service technique pour cette mise en œuvre rapide.
Alors, avis aux amateurs.....et aux professionnels : venez profiter et partager de bons moments de détente entre amis ou en famille.
Merci à tous de respecter cette réalisation et de la faire respecter.

SUR TOUT LE PAYS DE RETZ & LE NORD VENDEE

L'Artisan Dératiseur

Extermination des nuisibles pour particuliers, professionnels et collectivités

- Guêpe, frelon européen et asiatique
- Rat et souris
- Fourmi
- Taupe
- Chenille processionnaire

06 59 33 48 97
contact@lartisanderatiseur.fr
lartisanderatiseur.fr

SUR TOUT LE PAYS DE RETZ & LE NORD VENDEE

RGE Quali'Bois

LABEL'flamme

Prestations & Services

Installation poêle à bûches et granulés

Entretien et dépannage

Fumisterie et tubage

Ramonage et démoussage

06 22 11 38 75 contact@labelflamme.fr www.labelflamme.fr

ACHETER • VENDRE • INVESTIR

SAFTI IMMOBILIER

Vous souhaitez vendre un bien immobilier ?

Bénéficiez d'une
ESTIMATION OFFERTE AU PRIX DU MARCHÉ DE VOTRE BIEN !

Vos conseillers en immobilier spécialistes de votre secteur

Lydie GIRAUDET - 06 71 65 54 65 - lydie.giraudet@safti.fr
Dominique FLEURY - 06 58 64 58 46 - dominique.fleury@safti.fr

ATELIERS Numériques

FAMILIARISEZ-VOUS AVEC LA TABLETTE ET VOTRE SMARTPHONE

10 ateliers
du 16 Janvier au 3 Avril 2023

Inscription obligatoire !

TOUS LES LUNDIS DE 14H00 À 16H00
BOIS-DE-CÉNÉ

Bien vieillir

Pour tout renseignement ou inscription, contactez Chaînons Gois Communauté au 06.71.23.00.41
Participation gratuite pour les 10 séances

CCAS ET CITOYENNETÉ

ANALYSE DES BESOINS SOCIAUX (ABS)

Depuis le début du mandat, nous essayons de répondre au plus juste à vos besoins. Pour nous aider, nous avons lancé une analyse des besoins sociaux avec l'aide du CEAS Vendée en partenariat avec les communes de Saint-Gervais et Beauvoir-sur-Mer.

Qu'est-ce qu'une ABS et pour quels objectifs ?

L'ABS, c'est une analyse partagée de la réalité sociale de notre territoire qui s'appuie sur :

- Mise en perspective des données socio-économiques ;
- Cartographie des réponses sociales existantes ;
- Identification des besoins auprès des acteurs ressources et de la population ;
- Élaboration d'une maitrise d'ouvrage sociale ;

C'est un outil qui a pour objectif de nous aider à ajuster la politique sociale sur notre commune.

Merci à vous tous qui avez participé aux différentes étapes de cette analyse (enquête, tables rondes…).
Un premier retour de cette analyse sera effectué courant février auquel vous serez conviés.

Nos aînés !

2022 fut le retour du traditionnel repas des ainés de + de 75 ans. Cette reprise a été un réel plaisir et nous sommes heureux de pouvoir offrir à nouveau ce moment convivial et festif.

La distribution du panier qui avait remplacé pendant 2 ans ce repas a été pour les membres du CCAS, les élus et ses bénévoles un moment de partage important. Il a permis de rencontrer des céneens qui ne se déplaçaient pas au repas et de pouvoir échanger plus facilement avec nos ainés.

Pour ces raisons, nous avons, malgré la reprise du repas, décidé de continuer à rendre visite à domicile à nos ainés mais aux + 80 ans, soit 85 foyers. L'objectif étant en premier lieu de construire un moment d'échanges avec les ainés qui le souhaitent.

Pour rappel, nous n'avons accès qu'aux listes électorales. Si vous souhaitez notre passage, il faut soit vous inscrire sur les listes, soit vous faire connaitre en mairie.

Pour les personnes de 75 ans à 79 ans, nous espérons que vous n'avez pas attendu notre passage. Nous comptons vous retrouver nombreux en juin prochain pour notre repas car c'est toujours un réel plaisir d'échanger avec vous.

Les membres du CCAS

Journée plantation 1000 arbres au Gaec "Le Marais Vert"

Dans l'optique d'améliorer la biodiversité et lutter contre le dérèglement climatique, la Chambre d'Agriculture de Vendée a lancé un programme de plantation d'arbres subventionné jusqu'à 80 %. La municipalité a sollicité les agriculteurs de la commune afin de les accompagner dans cette démarche.
Nous avons ainsi collaboré avec Nicolas Robard du GAEC "Le Marais Vert" à L'Obligeance et la Chambre d'Agriculture pour organiser la plantation, qui a eu lieu les 13 et 14 décembre derniers. Plus de 1 000 arbres ont été plantés. Cette haie permettra de surcroît d'abriter les bovins dans quelques années.
Un grand merci à tous les bénévoles qui ont permis la réussite de ce beau projet.
En espérant que d'autres projets de ce type voient le jour dans les années à venir.

Samuel Tariot et Benjamin Facchini

Le devoir de mémoire - du 8 au 12 novembre 2022

Le devoir de mémoire consiste à préserver et à transmettre aux plus jeunes la mémoire et les valeurs républicaines des hommes et femmes qui ont défendu le territoire national et ses idéaux.
La citoyenneté fait partie de ce devoir de mémoire.
Dans cet objectif, une exposition a eu lieu du 8 au 12 novembre dernier, en collaboration avec la commune de Châteauneuf.

Cette exposition avait 4 thèmes répartis de la manière suivante :

- LA GRANDE GUERRE dans une salle de la Mairie de Châteauneuf.

Les trois autres expositions ont été implantées dans nos salles polyvalentes Cigognes et Roseaux

- LA GUERRE D'ALGÉRIE
- OPERATIONS EXTERIEURES : mémoires combattantes et engagement français en opérations extérieures.
- DESOBEIR POUR SAUVER des policiers et des gendarmes français « justes parmi les nations » pendant la seconde guerre mondiale.

Nous nous sommes appuyés sur des panneaux explicatifs qui nous ont été prêtés par l'Office National des Anciens Combattants et Veuves de Guerre de Vendée (ONACVG 85).

Une journée particulière fut réservée aux élèves de CM1 CM2 des écoles de Bois-de-Céné et Châteauneuf.
Elle fut rythmée par plusieurs temps forts :

C'est la Directrice de l'ONACVG, **Mme Caroline ARNAUD-GODDET** qui est venue leur présenter une découverte didactique, grâce à une mallette pédagogique sous forme de jeux qui présentait :
Les étapes d'une cérémonie / Les mémoires des conflits du 20ème siècle/ Les journées nationales commémoratives/ Les acteurs et leurs fonctions/ Les monuments aux morts et lieux de mémoire et les symboles de la république

Un temps riche de rencontres et d'échanges a suivi en petits groupes avec la présence de :

- M. **Armand FORT,** président départemental des ACPG CATM OPEX et M. **Jean VOYEAU,** président de la section de Challans pour l'exposition sur la Guerre d'Algérie lesquels ont expliqué aux enfants leur vécu de cette période.

• M. **François RICOT,** habitant de Bois-de-Céné, est intervenu sur le thème « opérations extérieures ».
Il a expliqué en quoi consistaient ces opérations au moyen d'un petit exposé interactif et d'une séance de questions/réponses.

• Le Capitaine **Vincent LORIOUX**, commandant de la brigade de Gendarmerie de Challans, et son adjoint le **Major Yannick UGUEN**, ont présenté le thème « Désobéir pour Sauver » des policiers et des gendarmes français « justes parmi les nations » pendant la seconde Guerre Mondiale, et plus globalement en quoi consistait aujourd'hui le métier de gendarme.

Enfin M. **Michel WOLOCH,** Maire de la commune de Châteuneuf, a développé, avec la projection d'un film, les étapes de la première Guerre Mondiale.

Un grand merci à tous les intervenants pour cette journée très riche en échanges qui a contribué à ce travail de mémoire et merci également aux enfants qui sont venus participer et lire des textes des "poilus" à la cérémonie du 11 novembre.

Nous avons profité de ce temps fort pour rendre hommage à Pierre Emilien Robin, résistant de la seconde Guerre Mondiale et mort en déportation en mai 1944. Un panneau a été créé et sera prochainement apposé à l'entrée de la Maison Médicale qui porte son nom, afin que tout un chacun puisse connaitre un peu mieux sa vie et l'intérêt que notre commune porte à cet homme pour ses actions de résistance en Vendée et dont le sacrifice n'a pas été vain.

La paix et l'histoire doivent être au cœur de l'apprentissage civique des générations futures : "se souvenir, c'est rendre hommage et tirer les leçons du passé".

ENFANCE ET JEUNESSE

Les élèves des deux écoles du cycle 3 (CM1/CM2) ont visité la maison de l'eau à Corcoué-sur-Logne puis la station d'épuration de Bois-de-Céné.
Les élèves étaient dans un village miniature où ils représentaient des élus qui devaient aménager les différents circuits de l'eau.
La municipalité, à l'initiative de cette sortie, a pris en charge le transport ainsi que le prestataire que l'on remercie pour ce joli moment pour les enfants.

Jeudi 20 octobre, a eu lieu un atelier à la cantine, organisé par Restoria le prestataire de service. Les enfants ont pu découvrir les bénéfices du menu végétarien présent une fois par semaine dans leurs assiettes. Ils sont repartis avec une gazette, des autocollants et une recette d'un fondant au chocolat aux légumes secs !

Pendant les vacances de la Toussaint, mardi 25 octobre, des jeunes âgés de 12 à 25 ans pouvaient gratuitement participer à un atelier couture organisé par la Communauté de Communes.
C'est alors que 6 jeunes et 6 adultes ont partagé un bel après-midi avec Alice, animatrice coordinatrice jeunesse de Challans Gois Communauté et organisatrice de cet événement,
épaulée par Sandrine Héline, adjointe "enfance jeunesse" sur Bois-de-Céné.
Ensemble, ils ont cousu des coussins et des assises pour le camion itinérant « l'arpenteur », nouveau service jeunesse Challans Gois.

Pour les fêtes de fin d'année, la municipalité a offert à tous les enfants scolarisés dans les deux écoles, une sortie au cinéma Triskell de Challans.
Les enfants de maternelles ont pu visionner « Le Noël des frères Koalas » pendant que les enfants de primaires regardaient « Le royaumes des étoiles ».
Cette matinée d'échanges et de partage a eu lieu le vendredi 16 décembre pour se plonger dans la magie de Noël en ce dernier jour d'école avant les vacances scolaires.

Pour la deuxième année consécutive, la commission "enfance jeunesse" et les lutins du père Noël, ont organisé le fameux concours photos.
Les enfants de la commune âgés de 3 à 18 ans ont pris en photo la mascotte sur le thème « Le Noël de Bidicy ».
La commission et un photographe professionnel ont sélectionné la meilleure photo dans les 3 catégories. Les résultats seront donnés lors de la cérémonie des vœux du maire le **samedi 21 janvier 2023**.
Le père Noël a quant à lui répondu à tous les petits pain d'épices qui lui ont écrit et qui ont déposé leur lettre dans la boîte située sur la place des Trois Baronets.

La commission "Enfance Jeunesse"

Ecole publique Le Marronnier

AU CYCLE 3 : A LA DÉCOUVERTE DU TRAJET DE L'EAU

Vendredi 7 octobre 2022, nous sommes allés à la maison de l'eau de Corcoué-sur-Logne. Nous nous sommes glissés dans la peau de maires de village et de conseillers municipaux qui avaient pour mission de faire venir l'eau aux maisons de chaque habitant de la commune. Nous nous sommes vraiment pris au jeu, entraidés, pour trouver une source d'eau à apporter aux maisons en achetant du matériel et nous avons dû trouver aussi comment la rejeter dans la nature sans polluer. Après un pique-nique sous le soleil, nous avons repris le car direction la station d'épuration de notre commune. A travers diverses expériences et l'observation des bassins, nous avons découvert comment l'eau de nos maisons pouvait retourner, propre, dans la nature. Nous avons donc pris conscience qu'il nous fallait veiller à ne pas jeter n'importe quels produits ou objets dans nos lavabos, toilettes...

1,2,3 BASKET'ÉCOLE !

En septembre et octobre, nous avons accueilli Olivier et Hugo du club de Sallertaine, pour nous initier au basket. Quelques élèves se sont révélés être de redoutables joueurs de basket ! Nous avons pris beaucoup de plaisir durant chaque séance et apprécions désormais de jouer très régulièrement au basket durant la récréation.

LES ANIMAUX EN MATERNELLE

Avec maîtresse Sylvie, nous avons travaillé sur les animaux de la ferme : les reconnaître, les nommer...
Nous sommes devenus incollables pour retrouver le nom du papa, de la maman et du bébé. Ce travail s'est terminé par une visite du Daviaud que nous avons partagée avec l'école publique de Bouin.

LA CRÉATION DE TOUPIE EN CP

En sciences, nous avons appris à fabriquer des toupies avec du matériel recyclé. Nous savons maintenant pourquoi une toupie va vite ou lentement. Sur la cour, nous avons pu les expérimenter puis à notre plus grand bonheur, nous les avons rapportées à la maison !!!

Mme Ravon, Directrice école publique du Marronnier

APE La Bogue

L'association des parents d'élèves "La Bogue", active depuis 2015, réunit des parents volontaires et bénévoles qui souhaitent s'investir dans la vie de l'école.
Nous avons de nombreux projets pour cette nouvelle année scolaire. La faisabilité de nos actions dépend directement de la mobilisation des parents.
En fonction des envies et des disponibilités de chacun, toute aide est la bienvenue dans notre association ou bien auprès de nos enseignants dans leurs projets.
Nos actions, nos ventes et nos manifestations nous permettent de financer la classe de découverte des élèves de CM1 et CM2, ainsi que les cadeaux de Noël et du matériel pédagogique.
Notre école ayant 3 classes de niveaux différents, nos objectifs principaux sont le bien-être des enfants et le développement du partage et de l'entraide grâce à la mixité.
Nous allons réitérer les actions suivantes : carnaval en mars, vide-grenier en mai, fête de l'école le **samedi 1er juillet 2023.**
Nous serions ravis de vous présenter nos projets. Si vous souhaitez nous rejoindre ou obtenir des informations, vous pouvez nous adresser vos demandes via : apelabogue@gmail.com
Au plaisir de vous rencontrer.

Les parents d'élèves de l'école publique du Marronnier

La Cabane Aux Loisirs

La Cabane Aux Loisirs est une association qui accueille vos enfants de 3 ans à 13 ans.
Les accueils périscolaires (avant et après l'école - les mercredis) et extrascolaires (pendant les vacances scolaires) sont ouverts en priorité aux enfants de Bois-de-Céné et de Châteauneuf, dans la limite des places disponibles.

La Cabane Aux Loisirs aussi appelée la CAL développe de nouveaux projets tels que :

- Le Club PRÉADO (pour les 9-13 ans) propose des temps en accord avec les envies et les besoins des jeunes. Cet accueil leur propose des animations adaptées à leur tranche d'âge. Il s'agit donc d'un espace de rencontres et de loisirs et non d'un moyen de garde.
Des journées Escape Game, Légo Master, Master Chef, Cluédo géant, Sortie Red Zone et journée Futuroscope font partie des quelques animations qui ont été proposées en 2022.
Et ils ne comptent pas s'arrêter là ! A suivre sur le **FACEBOOK clubpréado**

Pour les 9-13ans

- Des ateliers « parents-enfants » et une journée « familles » ont vu également le jour autour d'atelier cuisine et d'un rallye famille dans le nouveau parc du Bignon de Bois-de-Céné.
Ces moments partagés en famille ont été très appréciés et sont donc reconduits pour 2023.

A VOS AGENDAS :
* **Samedi 14 janvier** : CAFÉ BONNE ANNÉE – Venez visiter nos locaux et partager un moment convivial avec notre équipe autour d'un café (un thé…) ou d'une petite activité à faire avec vos enfants.
De 10 h à 12h, dans les locaux de la CAL -bâtiment la Farandole-
* **Vendredi 03/03/2023** : ATELIER CUISINE « Moment Gourmand » - parent/enfant de 18h30 à 20h.
* **Samedi 04/03/2023** : MATINÉE ENJOUÉE - Animation Jeux de Société en famille- Entre 9h30 et 13h.
* **MAI 2023** : ASSEMBLÉE GÉNÉRALE

Vous avez une question ?
Contactez-nous au 09.67.77.48.75 ou contact1.cabaneloisirs@gmail.com
Pour nous trouver sur **FACEBOOK : cabaneloisirs** ou **clubpréado**

Ecole privée - Sainte-Jeanne d'Arc

Cette année, notre projet s'intitule 1,2,3, jardinons ! Nous allons travailler autour du jardin. Nos temps forts seront la classe découverte des CE2-CM1 et des CM1-CM2 et la matinée du samedi 1er avril. Toutes les classes vont mener aussi d'autres projets sur ce thème (visites, ateliers, échanges ...) afin d'amener les enfants à réfléchir sur l'environnement.

Nous serons présents au marché des 4 saisons au mois de mai pour faire une vente de plants afin de financer le voyage.

Si vous souhaitez inscrire votre enfant pour la prochaine rentrée ou tout simplement connaître notre école, rendez-vous le 14 janvier à l'école de 10h à 12h.
Vous pouvez également nous contacter via le site internet www.boisdecene-stejeannedarc.fr

M. Arinal, Directeur école privée Sainte Jeanne d'Arc

APEL Sainte-Jeanne d'Arc Bois-de-Céné

L'APEL compte désormais plus que 9 personnes au conseil d'administration :

Président : Kevin COULOMBEAU
Trésorière : Gladys CHIFFOLEAU
Secrétaire : Marie BONNIN

Autres membres : FORTINEAU Laëtitia, RENAUDIN-BARREAU Ophélie, BASTARD Adeline, BROSSEAU Aurélie, ROYER Clarisse, BONNAMY Thierry.

Notre rôle : l'accueil, l'animation, l'information et le conseil des parents d'élèves.
Grâce à toutes nos actions menées sur l'année, nous améliorons les conditions pédagogiques de nos enfants.
La récolte de fonds par nos ventes et manifestations permet différents investissements, près de 5 000 € pour des tablettes, ordinateurs, vidéoprojecteurs ces deux dernières années... mais aussi des subventions pour les sorties et voyages scolaires... En mai 2023, les 2 classes de CE2/CM1 et CM1/CM2 partiront en voyage nature et découvertes, un coût par enfant d'environ 200 €. Nous redoublons d'effort afin de subventionner au maximum ce voyage qui n'a pas eu lieu depuis 3 ans en raison de la situation sanitaire. Tous les dons sont d'ailleurs les bienvenus.

DES IDEES, MAIS PEU DE MAIN D'OEUVRE, tant dans le conseil d'administration que sur nos différents événements.

Planning ventes et manifestations APEL 2022 :

→ Vente d'étiquettes personnalisées pour la rentrée et tout au long de l'année.
→ Vente de pains au chocolat (les veilles de vacances scolaires).
→ Vente de coffrets de chocolats (BC dans les cartables à la Toussaint - distribution pour les fêtes).
→ Fête de noël école le 10 décembre matin (tombola).
→ Marche de noël le 11 décembre (salles municipales).
→ Conférence ouverte au public et ateliers en classe sur le thème de la sexualité (courant mars).
→ Carnaval des écoles de Bois-de-Céné mi-mars (résidence des Tamaris, Cabane aux Loisirs, APE et APEL).
→ Vente de plants sur bon de commande (fruit/légumes/fleurs) vacances Pâques.
→ Vente de plants au marché des quatre saisons mi-mai (fruits/légumes/fleurs).
→ Vente de fin d'année en juin (serviettes Foutas personnalisées).

Vous souhaitez nous rejoindre dans l'asso, adhérez à l'APEL de l'établissement de votre enfant. Pour toutes questions, être bénévoles sur nos actions, notre adresse e-mail : **apel@boisdecene-stejeannedarc.fr** ou sur et pour suivre notre actualité : **Facebook APEL ET OGEC SAINTE JEANNE D'ARC BOIS DE CÉNÉ**

ANIMATIONS CULTURELLES ET TOURISTIQUES - VIE ASSOCIATIVE

L'année 2022 a été, pour la commission « Culture, Tourisme et Vie Associative », placée sous le signe des retrouvailles lors des manifestations.

Le festival « Tous en Cène ! » fut une très belle réussite, tant par la qualité artistique que par l'entente des associations entre elles. Cette entente fut le point de départ pour la création d'une nouvelle association en lieu et place du « comité des fêtes », toujours sans nouvelles d'une éventuelle reprise. Nous souhaitons à l'association « Tous en Cène » tous nos vœux de réussite.

La course « la Joséphine » pour la recherche contre le cancer du sein continue son action en permettant cette année de (re)découvrir le marais par le biais d'un nouveau circuit.

Le concours des décorations de Noël a entrouvert la voie à un nouveau règlement plus éco-responsable. 4 bulletins d'inscription ont pris part à ce nouveau concours.

Coté associatif, nous remercions toutes les associations cénéennes qui œuvrent pour animer culturellement la commune. Nous vous rappelons que la date limite pour déposer un dossier de demande de subvention auprès de la mairie est fixée au **15 février 2023**.
Tout dossier incomplet ou arrivé après cette date ne sera pas pris en compte.

Pour 2023, le festival « Tous en Cène ! » revient le **samedi 26 août** en partenariat avec l'association coordinatrice. Une semaine de l'art devrait voir le jour courant juin.

Les membres de la commission « Culture, Tourisme et Vie Associative » vous souhaitent une très bonne année 2023 ainsi qu'une excellente santé.

Association " Tous en Cène "

L'association « Tous en Cène » est une nouvelle association cénéenne composée de personnes physiques ayant pour but d'organiser des manifestations touristiques et culturelles, familiales et sportives sur la commune de Bois-de-Céné et ses alentours.
Nous sommes à la recherche de membres adhérents et de bénévoles pour le festival qui devrait se dérouler **le samedi 26 août 2023**. Le formulaire d'inscription ainsi que les statuts sont téléchargeables sur le site de la mairie.
N'hésitez pas à nous rejoindre.
Pour plus de renseignements, vous pouvez vous adresser en mairie ou contacter le bureau sur l'adresse mail suivante : **tousencene.bdc@gmail.com**

Nous en profitons pour vous adresser tous nos vœux en cette nouvelle année 2023. *Le bureau*

Céné Livres

Après une légère baisse de fréquentation due à la pandémie de la Covid 19, la bibliothèque accueille de plus en plus de lecteurs avec un nombre important de familles et de nouveaux Cénéens.
Prenant en compte la difficulté des nouveaux arrivants pour identifier la bibliothèque, les bénévoles de l'association Céné Livres ont fait appel au talent du peintre Jacques Quaireau pour résoudre ce problème.
En accord avec la municipalité, un tableau va être installé sur chaque façade de la maison François Braud.
Afin de répondre à la demande des adhérents, un nouvel achat de livres a été effectué fin novembre avec la participation des lecteurs, grands et petits.
Les cartes d'adhésion pour 2023 seront disponibles à partir du 3 janvier.
Montant pour une adhésion annuelle : Individuelle 4 euros, famille 7 euros.
La bibliothèque est ouverte le mardi de 16h à 18h, le samedi de 10h à 12h30.
Les bénévoles vous souhaitent à toutes et à tous une excellente année 2023.

Les membres du Conseil d'Administration de l'association Céné Livres

La Maîtrise Notre-Dame (Chœur d'enfants, jeunes et adultes)

Une trentaine de choristes continue à « Semer la Joie » par des concerts de chants de Noël aux Sables d'Olonne, à Aizenay, à La Roche-sur-Yon et animations de messes à Saint Jean-de Monts, à La Roche-sur-Yon …
Elle va commencer un nouveau programme de chants d'Amérique Latine à partir de janvier en vue des concerts de mai et juin et de sa sortie au Sanctuaire de Verdelais (33) en juin.
Elle interviendra aussi dans une maison de personnes âgées pour leur transmettre un peu de paix, d'amour et de joie !
Si vous aimez chanter… venez nous rejoindre !

Contact : La Maîtrise Notre-Dame - Tél 02.51.35.93.28

Le Bouquet d'Ajoncs

Le Bouquet d'Ajoncs, toujours en quête de nouvelles recrues, continue ses activités en collaboration avec le "Marais Vendéen" de Challans. C'est dans la convivialité, la joie et la bonne humeur que nous nous retrouvons régulièrement d'octobre à juin pour répéter notre spectacle, que nous présentons lors des différentes manifestations à venir.

CoLlectif des Amis des Cigognes

Nouveauté 2022, le logo du CLAC fait peau neuve !
24 cigogneaux sont nés cette année sur la commune, issus de 7 nids différents.
Tous les poussins ont été bagués.
Cette belle productivité est la conséquence d'un printemps avec une météo favorable et une très grosse ressource en écrevisses dans le marais. Petit bémol, la sécheresse estivale a causé une mortalité importante dans notre secteur puis sur les lieux de migrations. En effet, par manque de nourriture, les oiseaux sont partis en migration avec de faibles ressources énergétiques,
ce qui a pu leur être fatal.

Cette année 2022 marque le 30ème anniversaire de la nidification des cigognes sur notre secteur.
Le baguage porte ses fruits et nous permet d'obtenir de précieuses informations, en particulier l'observation, durant l'hiver 2021/2022 de 2 oiseaux nés à Bois-de-Céné dans la province de Kénitra, au nord-ouest du Maroc !
Côté animations, la Fête de la Nature a connu un joli succès et la Rand'Obscure a de nouveau tenu toutes ses promesses.

Le programme 2023 est en cours d'élaboration et sera communiqué en début d'année.
Pour marquer les 30 ans de la présence des cigognes sur la commune, le CLAC vous proposera, à Châteauneuf, une exposition sur ces oiseaux, du 30 mars au 2 avril 2023, ponctuée d'une conférence le vendredi soir et de sorties découverte.

Vous pouvez retrouver toutes les informations sur ces oiseaux et sur les animations de l'association sur le blog : **http://clacmaraisbreton.over-blog.com** ainsi que sur la page Facebook de l'association : **www.facebook.com/clacmaraisbreton/**
Pour les observer, un observatoire est à votre disposition, route de l'Ile Chauvet, entre Châteauneuf et Bois-de-Céné.

CoLlectif des Amis des Cigognes du Marais Breton
Adresse postale : Mairie – 85710 Châteauneuf
E.mail : clacmaraisbreton@gmail.com

Gym Entretien Cénéenne

Thérèse Clavier, Catherine Auger
Contact pour tous renseignements :
06.59.18.27.44

L'association GYM ENTRETIEN CÉNÉENNE vous offre la possibilité de prendre soin de votre corps et de votre esprit en vous accordant 30 cours d'entretien, d'étirements, de respiration, de détente avec la méthode « GYM PILATES ».

Ces cours sont dispensés par Lise MARTINEAU, diplômée d'État.

Venez nous rejoindre quand vous voulez.
Il suffit de sortir de chez soi avec son tapis et sa petite bouteille d'eau dans une tenue souple. Nous vous accueillerons avec plaisir dans une ambiance sympa.

Donneurs de sang

Pour limiter l'attente aux collectes, vous pouvez prendre rendez-vous sur le site mon-rdv-dondesang.efs.sante.fr ou par téléphone au 02.51.44.62.34

L'amicale des donneurs de sang bénévoles » organise en 2023 deux collectes les **vendredi 21 avril** et **lundi 14 août** de **16 h 00 à 19 h 30**, salle des Cigognes à Bois-de-Céné.

Pensez à faire participer nos jeunes de 18 ans et plus, en les invitant avec vous à ce geste bénévole et tout à fait sans risque.

Le congrès départemental se déroulera dimanche 19 février 2023 aux Herbiers. Inscriptions avant le 05 janvier dernier délai auprès de Mme Monique ROUSSEAU, présidente de Bois-de-Céné au 06.19.22.26.00

ASA des marais de Bois-de-Céné/Châteauneuf

L'année 2022 aura été caractérisée par un déficit de pluviométrie historique. A ceci, il faut ajouter de nombreux épisodes de forte chaleur. Malgré l'apport de l'eau de Loire, très modéré, jusqu'au 11 août, puis quelques jours en septembre et en octobre, nos niveaux n'ont jamais été aussi bas.

La majeure partie de nos fossés s'est retrouvée en assec, cela a entrainé des conséquences multiples :

- Surmortalité de la faune sauvage en particulier les poissons ;
- Absence d'abreuvement pour les animaux d'élevage d'où l'utilisation du service d'eau et le rassemblement des troupeaux autour des exploitations ;
- Plus de clôture naturelle d'où la divagation des animaux avec risque d'accident ;
- Impossibilité pour les chasseurs de remplir les plans d'eau de chasse ;
- Diminution de la population d'oiseaux ;
- Réduction de l'activité touristique en lien avec l'eau (canoë).

La Filée – sept 2022

Nous devons malheureusement nous y habituer et changer nos habitudes. La première et la plus simple, c'est l'ENTRETIEN régulier du réseau hydraulique.
Le réseau d'intérêt général (primaire et secondaire) est entretenu par des programmes portés par le Syndicat d'Aménagement Hydraulique (SAH). Mais les fossés tertiaires doivent être entretenus par les propriétaires et exploitants.

C'est aujourd'hui le moyen le plus facile pour augmenter notre réserve d'eau l'été et diminuer les risques d'inondation l'hiver.

Des aides existent. Renseignez-vous auprès de notre secrétariat :
19 boulevard de la Chapelle - 44270 Machecoul-St-Même
uniondesmarais2@gmail.com - 02.40.67.92.04
(le lundi, le mercredi matin et le jeudi)

Les Amis Cénéens

2022 fut une année « presque normale » … Après deux années de Covid, l'association "Amis Cénéens" a su s'adapter pour y faire face .
Les jeux de cartes, de société et de boules ont repris avec succès !
L'aménagement de 2 terrains de plus a été très apprécié par nos joueurs de boules, nombreux à pratiquer cette activité. Nous remercions la mairie pour cet agrandissement.

Nous voyons de plus en plus d'adhérents s'inscrire au fil des semaines !
Nous sommes aujourd'hui à 96 adhésions. L'année aura donc été marquée par une nette augmentation des inscriptions.

De bons souvenirs restent de notre sortie de Faymoreau ainsi que la croisière sur la Mayenne dans la ville fleurie de Château-Gontier. De belles évasions à renouveler !…

Notre prochaine sortie pour 2023 :
La fête du Jarret à Dénezé-sous-Doué dans le Maine et Loire.
- le mardi 04 avril 2023 : Accueil, déjeuner spectacle comique et fin d' après-midi dansant.
Nos prochaines sorties ainsi que nos voyages vous seront communiqués dès que le programme sera établi pour 2023.

Un concours de belote sera organisé le samedi 07 janvier 2023 à 14 h à la salle des Cigognes.
Inscriptions à partir de 13h30 (10 € par participant).
Contact : M. MOUILLEAU Michel Tél : 02 51 68 40 89 – 06 13 09 81 83

Le Conseil d'Administration des Amis Cénéens invite tous les adhérents à venir partager l**a galette des rois le jeudi 12 janvier 2023 de 14h à 17h à la salle des Roseaux.**
Ce moment d'échanges vous permettra de découvrir les projets du club pour l'année 2023, d'apporter vos idées sur de nouvelles activités ou suggestions…
De nouveaux adhérents peuvent nous rejoindre dans l'association (adhésion annuelle 10 euros).
Ils seront les bienvenus !

Date à retenir :
Notre Assemblée Générale le jeudi 09 mars 2023 à la salle des Cigognes à partir de 11h suivie d'un repas. Nous vous attendons nombreux.
Pour tous renseignements et inscriptions :
S'adresser à la Présidente : Anne-Marie DUPIN Tél : 06 26 60 64 94
N'hésitez pas à nous contacter afin de partager ensemble de beaux moments de convivialité !
Merci de votre confiance et à bientôt.

Le Conseil d'Administration

Les conjoints survivants - F.A.V.E.C.

L'association "conjoints survivants" vous propose en 2023 :

- galette des rois le **dimanche 29 janvier 2023**, salle des Roseaux à Bois-de-Céné.
- assemblée départementale le **samedi 22 avril 2023** au Poiré-sur-Vie.

L'association départementale Loisirs Amitiés Services (L.A.S.) - Tél: 02 51 37 03 14 le lundi - vous propose :
- un voyage en Croatie (8 jours, 7 nuits) la première quinzaine de mai
- un séjour Village Vacances à Najac (Aveyron) du 17 au 24 juin 2023 (49 places) ou du 09 au 16 septembre 2023

Yolande BOUCHER

Avenir Football Club

Arnaud DOITEAU **président du Club**	06 17 03 42 53	adoiteau@edycem.fr
Fabrice PADIOLLEAU **correspondant et secrétaire**	06 72 31 61 34	fabrice.padiolleau@orange.fr
Stephane AVERTY	06 58 43 60 71	

Pôle sportif :

- Vincent LONGEPEE 06 82 61 98 43
- Arnaud BLUTEAU 06 58 38 50 93
- Jean Philippe BRISARD 06 31 35 52 14

Pôle Arbitrage :

- Michel ROUSSEAU 06 47 80 16 27 (Formation)
- David PERRAS 06 16 74 52 11
- Quentin BOURY 06 61 08 01 70

Manifestations

Tournoi de sixte version Coupe du Monde, le **lundi 1 mai 2023** au stade de Bouin.
Tournoi Régional Vendée Atlantique U11 et U 13 au stade de Bouin, le **samedi 6 mai 2023**

Entraînements jeunes et info matchs et responsables :
U6/U7 : les mercredis au stade de Bois-de-Céné ou Bouin (voir sport easy) de 14 h 30 à 16 h
(**2016/2017**) : Christophe DOUCET 07 84 31 96 17
U8/U9: les mercredis au stade de Bois-de-Céné de 16 h 30 à 18 h. Foot à 5 .
(**2015-2014**) : Christophe DOUCET 07 84 31 96 17
U10/U11 : les mercredis au stade de Bois-de-Céné de 16 h 30 à 18 h .
(**2013-2012**) : Romain NICOLLEAU 06 08 37 55 80
U12/U13 : les mercredis au stade de Bois-de-Céné de 16 h 30 à 18 h .
(**2011-2010**) : Jean Philippe BRISARD 06 31 35 52 14
U14/U15 : les mardis 18 h 45 à 20 h 15 à Bois-de-Céné Arnaud BLUTEAU 06 58 38 50 93
les vendredis de 18 h 45 à 20h 15 à Bois-de-Céné (**2008-2009**)
U16/U17/U18 : les mercredis 19 h 45 à 21 h 30 à Bois-de-Céné (**2007-2006-2005**)
les vendredis de 19 h 45 à 21 h 30 à Bouin
Séniors : 3ème division Gr A et4ème division Gr A et Loisirs : Gr B.

Association Valentin Haüy

L'Association Valentin Haüy représente et regroupe près de 250 personnes aveugles et malvoyantes sur le département de la Vendée.

Objectifs

- Rompre l'isolement par des rencontres amicales et des activités diverses
- Faciliter l'autonomie dans la vie quotidienne
- Accéder à la vie sociale et culturelle

Actions

- Soutien moral, aide aux démarches administratives
- Fourniture de matériel d'usage courant muni d'une synthèse vocale
- ...

Valentin HAÜY
Avec les aveugles et les malvoyants
Agir pour l'autonomie

ASSOCIATION VALENTIN HAÜY – COMITE DE VENDEE

Résidence Les Eraudières – Bât.1 –
3 rue Savary de l'Epineraye - BP 639
85016LA ROCHE-SUR-YON CEDEX
Tél. 02.51.37.22.22.
Courriel : comite.vendee@avh.asso.fr
Site : http://larochesuryon.avh.asso.fr
Page Facebook :
www.facebook.com/valentinhauylarochesuryon
Ouvert du lundi au vendredi de 13 h 30 à 17 h 00
Président : Jean-Marie BERTHELIN

Terre de l'Ile Chauvet

Du 3 août au 12 août 2023
16ème FESTIVAL DE L'ÎLE CHAUVET
BOIS-DE-CENE CHÂTEAUNEUF

En cette année 2023, l'Association « Terres de l'Île Chauvet » va proposer la 16ème édition du FESTIVAL DE L'ÎLE CHAUVET. L'Association se met déjà à l'ouvrage pour que vive ce rendez-vous artistique incontournable du Nord-Ouest Vendéen.

La programmation est toujours assurée par son fidèle directeur artistique Jacques Raveleau-Duparc qui nous entraîne dans son univers de la comédie musicale et de la chanson française. Encore une fois, il met en avant de jeunes professionnels et amateurs régionaux qui exercent leur talent dans diverses disciplines.

Deux grandes œuvres seront à l'affiche : « HAKOUNA MATATA » spectacle musical par la troupe i-Majine inspiré de l'histoire culte du Roi Lion et « Le Comte de MONTE CRISTO, le prix de la vengeance » d'après l'œuvre d'Alexandre Dumas. Une
« Soirée Céline DION » et l'habituel « Apéro-Concert » donneront l'occasion à de jeunes artistes professionnels et amateurs de la région d'exercer leur talent.
Nous vous donnons rendez-vous cet été sur le site de l'Abbaye de l'Île Chauvet pour vivre à nouveau, dans une ambiance conviviale, un agréable moment de détente pour petits et grands.

La Présidente, Françoise QUAIREAU

Informations et programme détaillé sur le site : www.festivalilechauvet.fr

Réservations à partir du mois de juin 2023 : - Billetterie électronique sur le site du festival
- Offices de tourisme de Challans et Beauvoir-sur-Mer

AVC - VTT

Enfin ! Quel bonheur de se retrouver après 2 ans de pause liée à la situation sanitaire.
Et pourtant, nous ne partions pas très confiants en ce début d'année 2022 encore fortement marquée par la Covid, le nombre de randonnées annulées ou reportées, laissait encore incertain le maintien de la N'Yolaïe. Aussi, la sécheresse que nous avons connue cet été est venue impacter le déroulé de la randonnée puisque l'incontournable passage en yole a dû être supprimé, faute d'eau dans le marais. De même pour le feu d'artifice aux risques importants d'incendies.

Malgré tout ceci, vous avez été nombreux à venir pour cette 19è édition puisque vous étiez plus de 2 100 participants ! Alors, merci à vous d'avoir répondu présent(es) et un grand merci également aux 150 bénévoles, à la municipalité de Bois-de-Céné et aux propriétaires et locataires des terrains empruntés sans qui, la N'Yolaïe n'existerait pas.

On vous donne, d'ores et déjà, rendez-vous le **samedi 22 juillet 2023** pour fêter ensemble les 20 ans de la N'Yolaïe comme il se doit avec de nombreuses surprises !

Renseignements au 06.14.34.94.07 ou sur notre page Facebook

L'équipe de l'AVC VTT

CHALLANS GOIS COMMUNAUTÉ

REDEVANCE INCITATIVE
UN NOUVEL R'
RÉDUIRE
RÉUTILISER
RECYCLER
POUR VOS DÉCHETS

3R pour un nouvel air et une consommation plus responsable

Grâce à la redevance incitative, Challans Gois Communauté s'engage et vous accompagne dans une meilleure gestion des déchets au bénéfice de l'environnement et dans un souci de maitrise des coûts dans la durée.

Pour s'inscrire dans un avenir durable, l'enjeu réside dans une réduction des déchets (ordures ménagères et emballages). Le geste de tri est essentiel mais pas suffisant...

LE MEILLEUR DÉCHET EST CELUI QUE L'ON NE PRODUIT PAS !

Qu'est-ce que la redevance incitative et pourquoi ?

La redevance incitative est la contribution demandée à l'usager (tous les particuliers et professionnels) pour utiliser le service public des déchets.
Pour répondre aux attentes de la Loi de Transition Énergétique pour la Croissance Verte et maitriser les coûts de demain dans un contexte d'augmentation forte des coûts de traitement, les élus de Challans Gois Communauté ont décidé de remplacer l'actuelle taxe d'enlèvement des ordures ménagères (TEOM) uniquement basée sur la valeur locative du logement, par la redevance incitative calculée à la levée selon le service rendu.

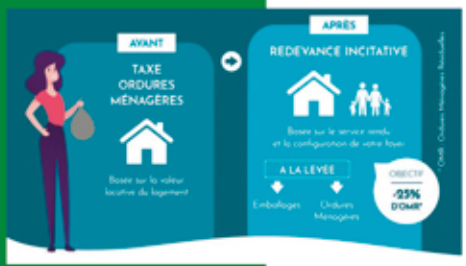

Elle s'appliquera sur les ordures ménagères résiduelles et les emballages. Afin d'accompagner au mieux les usagers, Challans Gois Communauté met en place des actions de prévention des déchets, notamment des ateliers zéro déchet et met à disposition des composteurs.

De quoi sera composée ma facture ?

La redevance incitative à la levée est calculée en fonction du volume des bacs d'ordures ménagères et emballages et du nombre de levées* de ces bacs.
*Levées : 1 levée correspond à 1 collecte d'un bac par les équipes du service déchets de Challans Gois Communauté.

Calcul de la redevance incitative pour les particuliers

PART FIXE

Accès au service
+
Consommation forfaitaire (forfait annuel qui intègre la base du volume de vos bacs)

12 LEVÉES pour les ordures ménagères + **16 LEVÉES** pour les emballages

+

PART VARIABLE

Si je produis + de déchets

Coût des levées supplémentaires au-delà du forfait annuel variable en fonction du volume de votre bac

INFOS PRATIQUES

LES NUMÉROS UTILES

URGENCES ET SERVICES DE SANTE

POMPIERS
02 51 68 06 90 ou composer
seulement le 18 ou le 112
à partir d'un téléphone portable

CENTRE HOSPITALIER
Boulevard de l'Est - Challans
02 51 49 50 00

CENTRE ANTI-POISONS RENNES
02 99 59 22 22

MEDECINS DE GARDE VENDÉE
02 51 44 55 66

MAISON MÉDICALE
2 place des Anciens Combattants

CABINET MÉDICAL
Dr MABILEAU Elodie
Dr HENRY Philippe
02 51 68 02 22 ou 09 81 37 02 22
Ouvert du lundi au vendredi,
le samedi matin sur rendez-vous

CABINET INFIRMIER
Permanence : Lundi - Mercredi -
Vendredi : 7h30 - 9h30 sans rdv
Samedi sur rdv
06 65 45 82 95

MASSEUR KINESITHERAPEUTE
CROCHET Sébastien
06 72 48 47 19

PHARMACIE DE GARDE VENDÉE
3237

PHARMACIE
POUVREAU Marie-Laure
02 51 68 41 29
Mail : contact@pharmacie-pouvreau.fr
5 place des Trois Baronets
Ouverte du lundi au vendredi de
8h30 à 12h30 et de 15h à 19h15 et
le samedi de 9h à 12h30.

S.S.I.D.P.A
Service de Soins Infirmiers à Domicile
pour Personnes Agées
02 51 35 32 05 - Centre de Challans

ADMR
02 22 26 89 50
12 rue de la Motte
Bureau ouvert au public
le mardi de 13h30 à 16h30

TAXI'YO
VACHON Yoann
2 chemin des Villattes
85300 Challans
06 31 27 22 34

ADMINISTRATIONS ET SERVICES

MAIRIE
35 rue de la Motte
Ouverte du lundi au vendredi de 9h à 12h
et de 14h à 16h45 - Le samedi de 9h à 12h
02 51 68 20 84
mairie@boisdecene.fr

CHALLANS GOIS COMMUNAUTÉ
Portage des repas : 02 51 93 32 60
Service des déchets : 02 44 36 30 36

EDF
Service Dépannage Challans
0 810 33 30 85

ECOLE PUBLIQUE DU MARRONNIER
7 rue Gaston Dolbeau
02 51 35 06 32
Directrice : Mme RAVON Sylvie

ECOLE PRIVEE SAINTE JEANNE D'ARC
15 place des Trois Baronets
02 51 68 47 60
Directeur : M. ARINAL Antoine

CAISSE D'ALLOCATIONS FAMILIALES
Permanences administratives
Point d'accueil CAF - 17 rue de
Saint-Jean-de-Monts - Challans
0 810 25 85 10

CAISSE PRIMAIRE D'ASSURANCE MALADIE
85 bd Schweitzer - Challans
0 820 904 159 ou 3646

L'ARCHE DE NOÉ
Accueil des animaux errants
rue de Beauvoir - Saint-Urbain
02 51 68 12 07

SECOURS CATHOLIQUE
8 rue de la Poctière - Challans
02 51 68 38 61

L'AGENCE POSTALE COMMUNALE

9 place des Trois Baronets
Ouverte du lundi au vendredi de
8h30 à 12h,
et le samedi de 9h à 12h.
Tél.: 02 51 68 10 87
Levée du courrier à 15h30,
du lundi au vendredi,
et à 11h le samedi.

Les Tamaris-Jeanne et Léon®
Résidence autonomie BOIS-DE-CÉNÉ
Hébergement temporaire et permanent
02 28 10 96 99

Crédit Mutuel

Taxi'Yo
Gare - Aéroport - Conventionné CPAM
Transport de malades assis
Mr et Mme VACHON Yoann
CHALLANS
taxiyo.sallertaine@gmail.com
ADS N°6 CHALLANS
ADS N°2 SALLERTAINE
ADS N°1 et 2 BOIS DE CENE
Toutes distances
06 31 27 22 34

BATISSEURS CHALLANDAIS
CONSTRUCTEUR DE MAISONS INDIVIDUELLES
BOIS DE CÉNÉ | CHALLANS
www.batisseurs-challandais.fr
SCOP
DEPUIS 1975

Seb Services
Plomberie Electricité Chauffage
Chevrier Sébastien
02 28 10 67 71 / 07 83 09 96 85

SARL GROSSEAU SALAUD
Charpente Menuiserie
www.sarlgrosseausalaud.com
02 51 68 19 46
sarlgrosseausalaud@hotmail.com
5 Route de La Papinerie, 85710 Bois-de-Céné
SARL Grosseau Salaud

Infos Mairie de Bois-de-Céné - Directeur de la publication : M. Yoann GRALL, maire de Bois-de-Céné - Création graphique et conception : Commission communication - Impression : Aurélis Communication Challans 02 51 93 08 56 - Tirage : 1 100 exemplaires. Exemplaires également disponibles en mairie et sur le site internet : www.boisdecene.fr -
Toute reproduction même partielle de ce document est interdite.

AGENDA

Mardi 21 mars 2023, 18h30 - salle des Cigognes
Présentation du Verger partagé. *Organisée par le conseil d'habitants et animée par Joël Guyon (Facilitateur, designer et formateur en permaculture).*

Samedi 15 avril 2023 - Vallée du Bignon
Chasse aux œufs. *Organisée par le CCAS.*

Vendredi 21 avril 2023, de 16h à 19h30 - salle des Cigognes
Don du sang

Samedi 13 mai 2023
Journée citoyenne. *Organisée par le conseil d'habitants.*

Dimanche 21 mai 2023, de 8h30 à 12h30 - place des Trois Baronets
Marché des 4 saisons

Jeudi 8 juin 2023 - salle des Cigognes
Repas des ainés (+75ans). *Organisé par le CCAS.*

Samedi 24 juin 2023
Kermesse Ecole Privée Sainte-Jeanne d'Arc

Samedi 1er juillet 2023
Fête de l'Ecole Publique du Marronnier

Samedi 22 juillet 2023
La N'yolaïe

Du jeudi 3 au samedi 12 août 2023 - L'Ile Chauvet
Festival de l'Ile Chauvet

Lundi 14 août 2023, de 16h à 19h30 - salle des Cigognes
Don du sang.

Samedi 26 août 2023
Festival Tous en Cène

Dimanche 15 octobre 2023, de 8h30 à 12h30 - place des Trois Baronets
Marché des 4 saisons

SARL
ARABESQUE MENUISERIE
AGENCEMENT INTÉRIEUR & EXTENSION OSSATURE BOIS
DRESSING, PARQUET & CLOISON SÈCHE
SÉGUINEAU FLORENT
TÉL 06 18 67 54 05
18 RUE DE BEAURIVAGE
85710 BOIS-DE-CENÉ
ARABESQUEMENUISERIE85@GMAIL.COM

CONSTRUCTIONS METALLIQUES
C.VIAUD
Charpente industrielle
Couverture - Bardage
Serrurerie
02 51 68 20 21 - cmcv.viaud@orange.fr
54 rue Gaston Dolbeau - 85710 BOIS-DE-CENE

BOIS DE CENE - 02 51 68 15 45
www.meublesbadaud.com
contact@meublesbadaud.com
MEUBLES BADAUD
La référence historique depuis 1936
ESPACE CUISINES - RANGEMENT - LITERIE - SALONS - RELAXATION